

**DIIESE**

Subseção Federação dos Trabalhadores da  
Saúde do Estado de São Paulo

*Boletim Mensal – Ano IV – Nº 35*

**Outubro de 2014**  
2ª Edição

# TRABALHO NA SAÚDE

## Estado de São Paulo



**DIIESE**  
DEPARTAMENTO INTERSINDICAL DE  
ESTATÍSTICA E ESTUDOS SOCIOECONÔMICOS



---

# APRESENTAÇÃO

---

O boletim TRABALHO NA SAÚDE é uma publicação mensal do Departamento Intersindical de Estatística e Estudos Socioeconômicos, DIEESE, Subseção Federação dos Trabalhadores da Saúde do Estado de São Paulo que pretende apresentar aos dirigentes sindicais, da área de serviços de saúde privada e filantrópica, informações relevantes sobre o comportamento do mercado de trabalho, com carteira assinada, do setor.

Os dados são coletados junto ao Cadastro Geral de Empregados e Desempregados, CAGED, do Ministério do Trabalho *sem considerar os ajustes de declarações fora do prazo*, permitindo, assim, comparações com períodos anteriores. As informações monetárias são sempre apresentadas em valores reais, corrigidos pela variação do INPC-IBGE.

A observação e acompanhamento constantes das movimentações do mercado de trabalho formal são elementos indispensáveis à compreensão da conjuntura do emprego e da inserção da categoria do trabalhador da saúde privada e filantrópica. Trata-se de instrumento fundamental para o desenvolvimento de uma adequada ação sindical.

Boa leitura!

## DESTAQUES

- ✓ **Brasil cria 123,8 mil novas vagas em setembro de 2014. Em São Paulo, Indústria já fechou 87,6 mil vagas no acumulado dos últimos 12 meses (pág. 3)**
- ✓ **Saúde privada paulista abre 2.106 novas vagas em setembro. Cerca de 74% das vagas destinaram-se à capital paulista (pág. 4)**
- ✓ **Saúde privada nacional gera 8 mil novas vagas, em setembro. Saldo, em 12 meses, fica em 102,4 mil (pág. 6)**
- ✓ **Massa salarial da saúde privada cai R\$ 472 mil em setembro. Salário médio de admissão fica em R\$ 1.615,92 (pág. 8)**
- ✓ **Em setembro, “Técnicos e Auxiliares de Enfermagem” foi a ocupação que mais gerou emprego. Seis ocupações respondem por 66,8% das vagas (pág. 11)**
- ✓ **Em setembro, Brasil possuía 1,95 milhão de profissionais da saúde privada. São Paulo possuía 694,4 mil profissionais (pág. 12)**

## **Brasil cria 123,8 mil vagas em setembro de 2014. Em São Paulo, Indústria já fechou 87,6 mil vagas no acumulado dos últimos 12 meses**

Em setembro de 2014, a criação de empregos com carteira assinada foi de 123,8 mil novas vagas, um crescimento de 22% em relação a agosto (101,4 mil). Na comparação com setembro de 2013, há uma queda de 41,4% do saldo de novos postos de trabalho. No acumulado do ano, foram geradas 730,1 mil novas vagas, 29,6% abaixo do verificado no mesmo período em 2013. No acumulado dos últimos 12 meses, a geração de empregos nacional alcançou a marca de 423,1 mil novos empregos formais.

Em setembro, apenas a Agropecuária registrou redução de empregos, com o fechamento de 8,9 mil postos de trabalho. O Setor de Serviços, mais uma vez, foi o maior responsável pela geração de empregos, com 62,9 mil novas vagas. A Indústria, por seu turno, registrou a geração de 24,8 mil novos postos, trata-se do primeiro resultado positivo desde março.

### **Estado de São Paulo**

No estado de São Paulo, foram gerados 11,3 mil postos de trabalho formal em setembro, 61,7% menos do que o resultado de agosto (29,6 mil). Na comparação com setembro de 2013, o resultado é ainda mais desfavorável, uma queda de 74,9%, do saldo do emprego paulista.

No acumulado do ano, o mercado de trabalho paulista gerou 214,8 mil novas vagas. Na comparação com o mesmo período em 2013, constata-se queda de 37,0%. No acumulado dos últimos 12 meses, o mercado de trabalho paulista conseguiu criar apenas 50,1 mil novos empregos com carteira assinada.

Em São Paulo, no mês de setembro, Indústria, Construção Civil e Agropecuária registraram redução de empregos. Em conjunto, os três setores fecharam 4,4 mil postos de trabalho. Uma vez mais, o Setor de Serviços paulista foi o maior gerador de empregos, com 12,4 mil novas vagas. Nos últimos 12 meses, a Indústria paulista já fechou 87,6 mil postos de trabalho.

O setor de saúde privada criou, em setembro, 2.106 novas vagas no estado de São Paulo. Na comparação com setembro de 2013, registra-se queda de 32,1%. As vagas criadas pela saúde privada representaram, no mês, 18,6% do total de novos postos de trabalho gerados no estado (Gráfico 1).

**GRÁFICO 1**  
**Evolução do número de novas vagas de trabalho formal, por setor econômico**  
**Estado de São Paulo, setembro/2013 a setembro/2014**

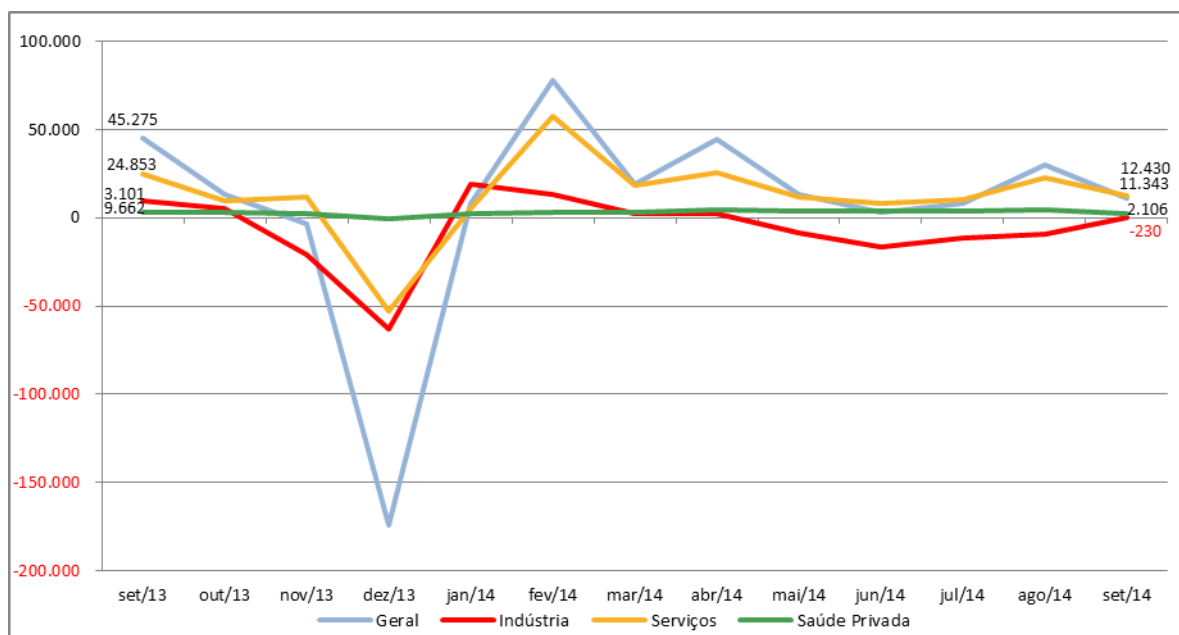

Fonte: MTE, CAGED

Elaboração: DIEESE Subseção Federação dos Trabalhadores da Saúde do Estado de São Paulo.

**Saúde privada paulista abre 2.106 novas vagas em setembro. Cerca de 74% das vagas destinaram-se à capital paulista**

Em setembro, o setor de saúde privada do estado de São Paulo teve saldo de 2.106 novas vagas de trabalho com carteira assinada. Houve, portanto, uma queda de 52,3% do saldo de novas vagas em relação a agosto (4.417). Na comparação com setembro de 2013, verifica-se, também, uma queda de 32,1%.

A maior parte das vagas, 73,9%, foi criada na capital paulista, município com maior participação no desempenho do emprego, com um total de 1.557 novos postos de trabalho. Por outro lado, Bertioga foi a cidade com o pior desempenho do saldo do emprego, fechando 286 postos de trabalho no mês (Tabela 1).

**TABELA 1****Desempenho na movimentação do emprego no setor de saúde privada  
Municípios paulistas, setembro de 2014**

| Posição                           | Municípios          | Admitidos | Desligados | SALDO |
|-----------------------------------|---------------------|-----------|------------|-------|
| <b>AUMENTO DO NÚMERO DE VAGAS</b> |                     |           |            |       |
| 1ª                                | São Paulo           | 8.879     | -7.322     | 1.557 |
| 2ª                                | Campinas            | 686       | -587       | 99    |
| 3ª                                | Caraguatatuba       | 136       | -43        | 93    |
| 4ª                                | Sorocaba            | 345       | -255       | 90    |
| 5ª                                | São José dos Campos | 402       | -313       | 89    |
| <b>REDUÇÃO DO NÚMERO DE VAGAS</b> |                     |           |            |       |
| 1ª                                | Bertioga            | 6         | -292       | -286  |
| 2ª                                | Votorantim          | 13        | -153       | -140  |
| 3ª                                | Santo André         | 584       | -676       | -92   |
| 4ª                                | Barueri             | 305       | -388       | -83   |
| 5ª                                | Americana           | 140       | -220       | -80   |

Fonte: MTE, CAGED.

Elaboração: DIEESE. Subseção Federação dos Trabalhadores da Saúde do Estado de São Paulo.

<sup>(1)</sup> CNAE 2.0, classes 65502; 86101; 86216; 86224; 86305; 86402; 86500; 86607; 86909; 87115; 87123; 87204 e 87301.

Em 12 meses, o mercado de trabalho em saúde privada tem saldo de 35,9 mil novas vagas, 2,7% menos que o resultado dos 12 meses findos em agosto.

Em setembro, das 18 bases sindicais acompanhadas, apenas quatro registraram saldo negativo: SINRASAÚDE Santos (-278); Sindicato da Saúde de Presidente Prudente (-70); Sindicato da Saúde de Osasco (-44) e Sindicato da Saúde de Sorocaba (-21). O melhor resultado foi observado na base do SINSAÚDE São Paulo, correspondendo a 1.553 novas vagas. Dentre os sindicatos filiados à Federação da Saúde, o resultado mais favorável foi apurado na base do SINSAÚDE Campinas e região, um acréscimo de 247 novos postos de trabalho (Tabela 2).

**TABELA 2**  
**Movimentação do emprego no setor de saúde privada**  
**Estado de São Paulo e base territorial de sindicatos selecionados, setembro de 2014**

| Bases Territoriais                            | Setembro/14   |               |              | ANO (Janeiro a Setembro) |                |               | 12 MESES       |                |               |
|---|---------------|---------------|--------------|--------------------------|----------------|---------------|----------------|----------------|---------------|
|   | Admitidos     | Desligados    | SALDO        | Admitidos                | Desligados     | SALDO         | Admitidos      | Desligados     | SALDO         |
| SINSAÚDE Campinas                             | 2.572         | 2.325         | 247          | 24.619                   | 21.541         | 3.078         | 31.007         | 27.486         | 3.521         |
| SINSAÚDE Ribeirão Preto                       | 932           | 821           | 111          | 9.207                    | 7.592          | 1.615         | 11.365         | 9.656          | 1.709         |
| SINSAÚDE Araçatuba                            | 210           | 194           | 16           | 2.211                    | 1.795          | 416           | 2.758          | 2.275          | 483           |
| Sindicato da Saúde de Rio Claro               | 89            | 83            | 6            | 987                      | 835            | 152           | 1.255          | 1.094          | 161           |
| Sindicato da Saúde de São José do Rio Preto   | 617           | 505           | 112          | 6.075                    | 4.918          | 1.157         | 7.757          | 6.349          | 1.408         |
| Sindicato da Saúde de Sorocaba                | 647           | 668           | -21          | 6.570                    | 5.467          | 1.103         | 8.162          | 6.883          | 1.279         |
| Sindicato da Saúde de Piracicaba              | 360           | 311           | 49           | 3.466                    | 2.732          | 734           | 4.681          | 3.649          | 1.032         |
| Sindicato da Saúde de Jaú                     | 141           | 138           | 3            | 1.419                    | 1.197          | 222           | 1.788          | 1.537          | 251           |
| SINSAÚDE Franca                               | 180           | 157           | 23           | 1.556                    | 1.247          | 309           | 2.015          | 1.681          | 334           |
| Sindicato da Saúde de Bauru                   | 289           | 215           | 74           | 3.291                    | 2.330          | 961           | 4.162          | 3.512          | 650           |
| Sindicato da Saúde de Presidente Prudente     | 130           | 200           | -70          | 1.484                    | 1.395          | 89            | 1.895          | 1.794          | 101           |
| SINTRASAÚDE Santos                            | 406           | 684           | -278         | 4.162                    | 3.916          | 246           | 5.150          | 4.959          | 191           |
| SINDSAÚDE São José dos Campos                 | 886           | 664           | 222          | 6.746                    | 6.111          | 635           | 8.662          | 7.891          | 771           |
| Sindicato da Saúde do ABC <sup>2</sup>        | 650           | 503           | 147          | 5.354                    | 4.537          | 817           | 6.816          | 5.731          | 1.085         |
| Sindicato da Saúde de Guarulhos <sup>2</sup>  | 450           | 431           | 19           | 3.638                    | 3.542          | 96            | 4.566          | 4.574          | -8            |
| Sindicato da Saúde de São Carlos <sup>2</sup> | 110           | 98            | 12           | 636                      | 573            | 63            | 869            | 772            | 97            |
| Sindicato da Saúde de Osasco <sup>2</sup>     | 855           | 899           | -44          | 8.406                    | 7.344          | 1.062         | 10.963         | 9.367          | 1.596         |
| SINSAÚDE São Paulo <sup>2</sup>               | 9.434         | 7.881         | 1.553        | 85.866                   | 68.846         | 17.020        | 107.311        | 87.749         | 19.562        |
| Outros Municípios <sup>3</sup>                | 671           | 768           | -97          | 6.587                    | 4.966          | 1.621         | 8.017          | 6.160          | 1.857         |
| <b>Estado de São Paulo</b>                    | <b>19.572</b> | <b>17.466</b> | <b>2.106</b> | <b>181.461</b>           | <b>150.216</b> | <b>31.245</b> | <b>228.201</b> | <b>192.291</b> | <b>35.910</b> |

Fonte: MTE, CAGED.

Elaboração: DIEESE. Subseção Federação dos Trabalhadores da Saúde do Estado de São Paulo.

<sup>(1)</sup> CNAE 2.0, classes 65502; 86101; 86216; 86224; 86305; 86402; 86500; 86607; 86909; 87115; 87123; 87204 e 87301.

<sup>(2)</sup> Não filiado à Federação da Saúde do Estado de São Paulo.

<sup>(3)</sup> Municípios paulistas não inclusos em nenhuma das bases sindicais.

**Saúde privada nacional gera 8 mil novas vagas, em setembro. Saldo, em 12 meses, fica em 102,4 mil**

Os 2.106 novos postos de trabalho formal abertos, na saúde privada paulista, em setembro, constituem o terceiro pior resultado já registrado para o mês de setembro. Resultado que situa-se acima apenas de setembro/2001 (pior da série) e de setembro/2007. No conjunto do país, as 8 mil novas vagas, compõem o segundo o melhor resultado da série, com início em 2007 (Gráfico 2).

**GRÁFICO 2**  
**Saldo do emprego no setor de saúde privada em setembro**  
**Estado de São Paulo e Brasil, 2007 a 2014**

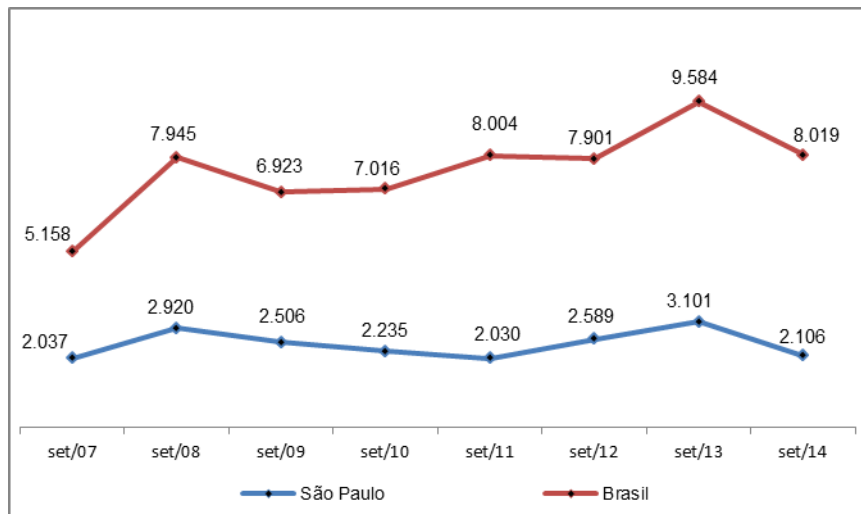

Fonte: MTE, CAGED  
 Elaboração: DIEESE Subseção Fed. dos Trabalhadores da Saúde do Estado de São Paulo.

Em setembro, o saldo do emprego, na saúde privada paulista, acumulado em 12 meses<sup>1</sup> significou a geração de 35,9 mil novas vagas. Houve, portanto, um ligeiro decréscimo, de 2,7%, no número de novas vagas na comparação com o resultado de agosto. Na comparação com setembro de 2013, o resultado é favorável, um aumento de 37,8% (Gráfico 3).

**GRÁFICO 3**  
**Geração de empregos na saúde privada**  
**Acumulado em 12 meses**  
**Estado de São Paulo, setembro/2013 a setembro/2014**

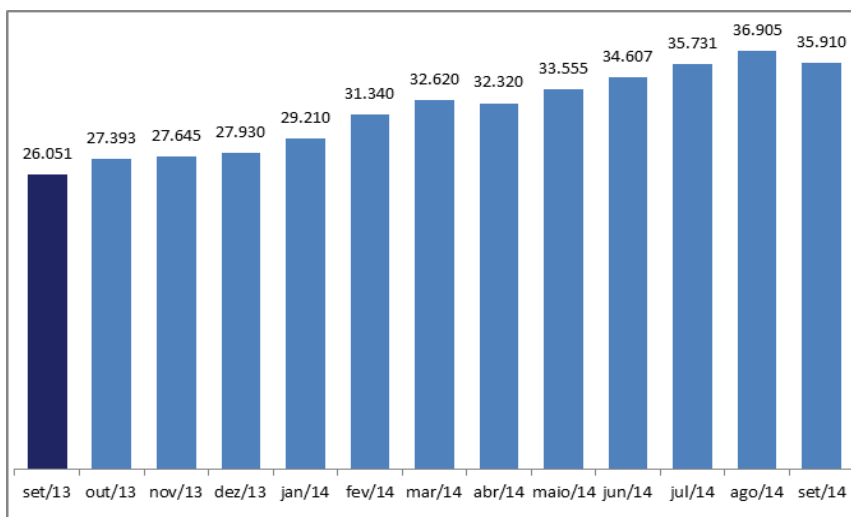

Fonte: MTE, CAGED  
 Elaboração: DIEESE Subseção Fed. dos Trabalhadores da Saúde do Estado de São Paulo.  
 Nota: indicado pelo mês que encerra o período de 12 meses

<sup>1</sup> O saldo do emprego acumulado em 12 meses é apontado pelo mês que encerra o período de 12 meses.

No conjunto do país, o saldo do emprego em 12 meses, findos em setembro, foi de 102,4 mil novas vagas. Na comparação com o resultado do mês de agosto, verificou-se uma ligeira queda, de 1,5%. Contudo, na comparação com setembro de 2013, o aumento do saldo é bem significativo, 25,1% (Gráfico 4).

**GRÁFICO 4**  
**Geração de empregos na saúde privada**  
**Acumulado em 12 meses**  
**Brasil, setembro/2013 a setembro/2014**

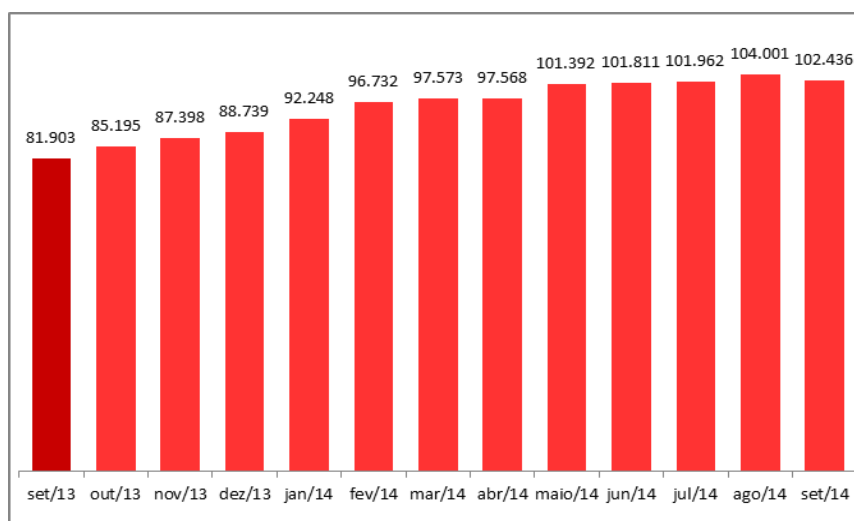

Fonte: MTE, CAGED  
 Elaboração: DIEESE SS Fed. dos Trabalhadores da Saúde do Estado de São Paulo.  
 Nota: indicado pelo mês que encerra o período de 12 meses

**Massa salarial da saúde privada cai R\$ 472 mil em setembro. Salário médio de admissão fica em R\$ 1.615,92**

Em setembro, a massa salarial gerada pela diferença entre o conjunto dos salários dos admitidos e a somatória dos salários dos desligados, no setor de saúde privada paulista, registrou retração de cerca de R\$ 472 mil (Tabela 3).

A queda da massa salarial, em setembro, foi determinada preponderantemente pela redução do saldo de novas vagas. Não teve importância decisiva, para a queda da massa salarial, o valor da remuneração média dos novos contratados na saúde privada, o qual, embora relativamente baixo, foi superior ao registrado nos últimos meses.



**TABELA 3****Diferença entre Massa salarial de admitidos e desligados  
e relação entre salários (em R\$)****Estado de São Paulo e base territorial de sindicatos selecionados, setembro/13 e setembro/14**

| Base Territorial                              | Massa Salarial Adm (-) Deslig |                 | Relação Salários<br>Adm/Deslig. |
|---|-------------------------------|-----------------|---------------------------------|
|   | setembro/2013                 | setembro/2014   |                                 |
| SINSAÚDE Campinas                             | -80.287                       | -207.210        | 0,85                            |
| SINSAÚDE Ribeirão Preto                       | -4.728                        | 90.264          | 0,95                            |
| SINSAÚDE Araçatuba                            | -4.379                        | 8.646           | 0,96                            |
| Sindicato da Saúde de Rio Claro               | -10.833                       | -1.695          | 0,92                            |
| Sindicato da Saúde de São José do Rio Preto   | 114.625                       | 122.193         | 0,96                            |
| Sindicato da Saúde de Sorocaba                | -765.135                      | -19.008         | 1,01                            |
| Sindicato da Saúde de Piracicaba              | 120.497                       | 36.539          | 0,93                            |
| Sindicato da Saúde de Jaú                     | 40.755                        | -32.909         | 0,80                            |
| SINSAÚDE Franca                               | 12.806                        | 38.364          | 1,02                            |
| Sindicato da Saúde de Bauru                   | 14.757                        | 71.464          | 0,96                            |
| Sindicato da Saúde de Presidente Prudente     | 67.307                        | -80.884         | 1,03                            |
| SINTRASAÚDE Santos                            | -71.058                       | -777.731        | 0,71                            |
| SINDSAÚDE São José dos Campos                 | 257.733                       | 267.582         | 0,96                            |
| Sindicato da Saúde do ABC <sup>2</sup>        | 88.348                        | 116.175         | 0,88                            |
| Sindicato da Saúde de Guarulhos <sup>2</sup>  | -93.319                       | -3.058          | 0,95                            |
| Sindicato da Saúde de São Carlos <sup>2</sup> | -13.289                       | -4.325          | 0,86                            |
| Sindicato da Saúde de Osasco <sup>2</sup>     | 274.812                       | 116.014         | 1,01                            |
| SINSAÚDE São Paulo <sup>2</sup>               | 1.074.299                     | 73.847          | 0,84                            |
| Outros Municípios <sup>3</sup>                | 415.513                       | 95.970          | 0,88                            |
| <b>Estado de São Paulo</b>                    | <b>1.460.635</b>              | <b>-471.735</b> | <b>0,88</b>                     |

Fonte: MTE, CAGED.

Elaboração: DIEESE. Subseção Federação dos Trabalhadores da Saúde do Estado de São Paulo.

<sup>(1)</sup> CNAE 2.0, classes 65502; 86101; 86216; 86224; 86305; 86402; 86500; 86607; 86909; 87115; 87123; 87204 e 87301.<sup>(2)</sup> Não filiado à Federação da Saúde do Estado de São Paulo.<sup>(3)</sup> Municípios paulistas não inclusos em nenhuma das bases sindicais.<sup>(4)</sup> Em reais de setembro de 2014, segundo o INPC-IBGE.<sup>(5)</sup> A cor vermelha indica redução da massa salarial

Em setembro, o comportamento da massa de salários não foi generalizado. Das 18 bases sindicais acompanhadas por este boletim, oito apresentaram retração de massa salarial e dez registram aumento. O SINTRASAÚDE Santos teve a maior retração da massa de salários, cerca de R\$ 778 mil. Por outro lado, a base territorial do SINDSAÚDE São José dos Campos registrou o maior crescimento de massa salarial, um acréscimo de cerca de R\$ 268 mil.

A remuneração média dos admitidos no setor, no mês, correspondeu a 88% da remuneração média dos desligados. Em setembro, a remuneração média dos admitidos na saúde privada paulista foi de R\$ 1.615,92, resultado 2,5% superior ao de agosto (Gráfico 5).

**GRÁFICO 5**  
**Remuneração média real dos admitidos na saúde privada**  
**Estado de São Paulo, outubro de 2013 a setembro de 2014**

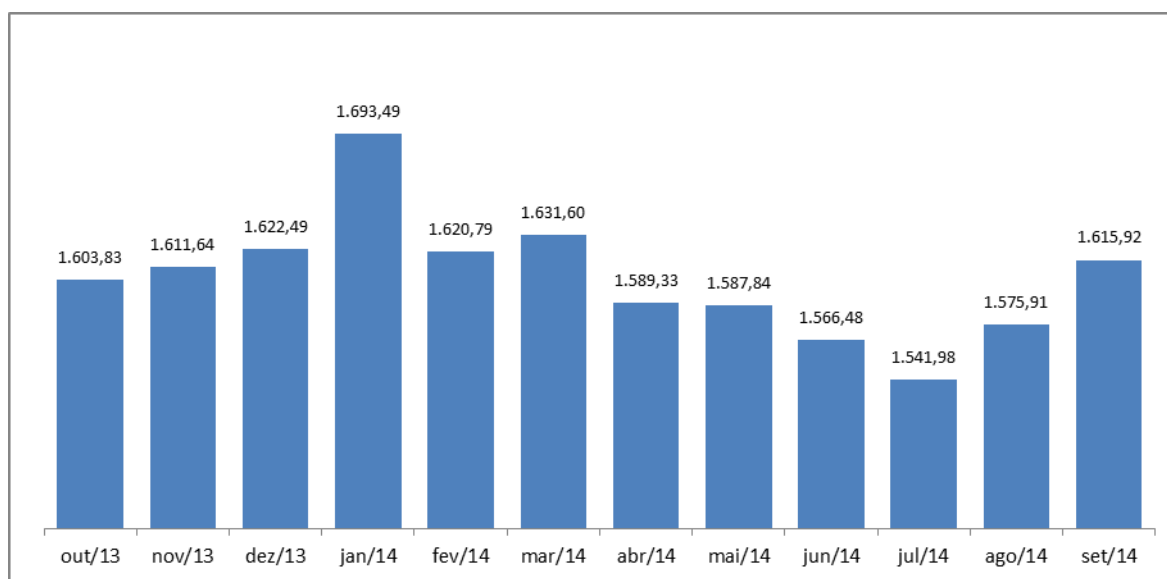

Fonte: MTE, CAGED

Elaboração: DIEESE Subseção Fed. dos Trabalhadores da Saúde do Estado de São Paulo.

Nota: em reais de outubro de 2014 pelo INPC-IBGE.

O boletim também realiza mensalmente o cálculo da “remuneração média expurgada”, que basicamente constitui a estimativa da remuneração média dos admitidos retirando da conta os salários dos médicos, diretores, gerentes e dirigentes contratados pelo setor de saúde privada. A ideia é apresentar uma média mais consistente e que reflita de modo mais apropriado a remuneração percebida pela grande maioria dos trabalhadores da saúde.

Em setembro, a remuneração média expurgada dos admitidos na saúde privada paulista foi de R\$ 1.460,14, resultado, 1,7% superior ao verificado em agosto (Gráfico 6).

**GRÁFICO 6**  
**Remuneração média real expurgada dos admitidos na saúde privada**  
**Estado de São Paulo, outubro de 2013 a setembro de 2014**

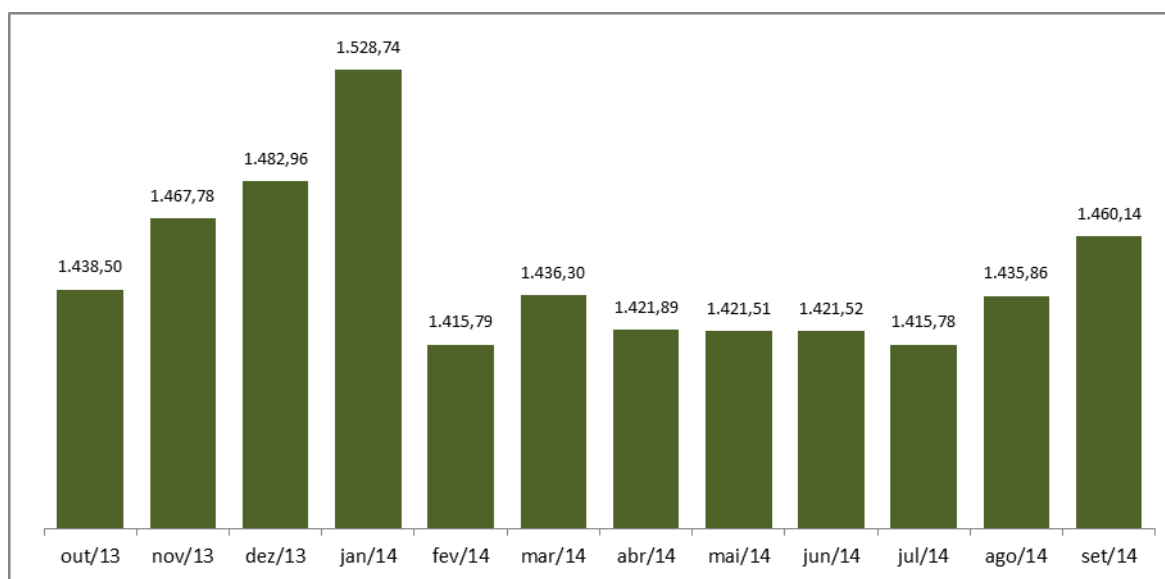

Fonte: MTE, CAGED

Elaboração: DIEESE Subseção Fed. dos Trabalhadores da Saúde do Estado de São Paulo.

Notas: 1) Exclui as remunerações de médicos, diretores, gerentes e dirigentes;

2) Em reais de outubro de 2014 pelo INPC-IBGE.

**Em setembro, “Técnicos e Auxiliares de Enfermagem” foi a ocupação que mais gerou emprego. Seis ocupações respondem por 66,8% das vagas**

A ocupação “*Técnicos e auxiliares de enfermagem*”, mais uma vez, apresentou a maior participação na movimentação do emprego, respondendo, em setembro, por 22,8% das admissões e 23,0% dos desligamentos, perfazendo 451 novas vagas de trabalho no conjunto do estado. A segunda ocupação que mais gerou empregos foi “*Escriturários em Geral, Agentes, Assist. e Aux. Administrativos*”, com 331 novas vagas.

Em setembro, o conjunto das seis ocupações com maior participação no saldo do emprego respondeu por 66,8% dos novos postos de trabalho (Tabela 4).

**TABELA 4**  
**Ocupações com maior participação na movimentação e no saldo de empregos**  
**Estado de São Paulo, setembro de 2014**

| Ocupações<br>Ranking de participação por Admissões e Desligamentos | Admitidos     |              | Desligados    |              | Saldo        |
|--|---------------|--------------|---------------|--------------|--------------|
|  | nº            | (%)          | nº            | (%)          |              |
| <b>Total</b>   | <b>19.572</b> | <b>100,0</b> | <b>17.466</b> | <b>100,0</b> | <b>2.106</b> |
| 1º Técnicos e Auxiliares de Enfermagem                             | 4.465         | 22,8         | 4.014         | 23,0         | 451          |
| 2º Escriturários em Geral, Agentes, Assist. e Aux. Administrativos | 2.726         | 13,9         | 2.395         | 13,7         | 331          |
| 3º Recepcionistas  | 2.508         | 12,8         | 2.244         | 12,8         | 264          |
| 4º Enfermeiros de Nível Superior e Afins                           | 1.245         | 6,4          | 1.124         | 6,4          | 121          |
| 5º Trabalhadores nos Serviços de Manutenção de Edificações         | 995           | 5,1          | 855           | 4,9          | 140          |
| 6º Médicos Clínicos  | 513           | 2,6          | 517           | 3,0          | -4           |
| Ranking de participação por Saldo                                  | nº            | (%)          | nº            | (%)          | Saldo        |
| <b>Total</b>   | <b>19.572</b> | <b>100,0</b> | <b>17.466</b> | <b>100,0</b> | <b>2.106</b> |
| 1º Técnicos e Auxiliares de Enfermagem                             | 4.465         | 22,8         | 4.014         | 23,0         | 451          |
| 2º Escriturários em Geral, Agentes, Assist. e Aux. Administrativos | 2.726         | 13,9         | 2.395         | 13,7         | 331          |
| 3º Recepcionistas  | 2.508         | 12,8         | 2.244         | 12,8         | 264          |
| 4º Trabalhadores nos Serviços de Manutenção de Edificações         | 995           | 5,1          | 855           | 4,9          | 140          |
| 5º Enfermeiros de Nível Superior e Afins                           | 1.245         | 6,4          | 1.124         | 6,4          | 121          |
| 6º Cuidadores de Crianças, Jovens, Adultos e Idosos                | 328           | 1,7          | 228           | 1,3          | 100          |

Fonte: MTE, CAGED.

Elaboração: DIEESE. Subseção Federação dos Trabalhadores da Saúde do Estado de São Paulo.

**Em setembro, Brasil possuía 1,95 milhão de profissionais da saúde privada. São Paulo possuía 694,4 mil profissionais**

Em setembro, o estoque de trabalhadores da saúde privada chegou a 1,95 milhão no território nacional. No estado de São Paulo o estoque de trabalhadores chegou a 694,4 mil, o que corresponde à maior participação relativa entre os estados, 35,6%. Roraima é o estado brasileiro com menor quantidade de profissionais da saúde privada, apenas 1.082 trabalhadores, cerca de 0,1% do contingente nacional (Tabela 5).

**TABELA 5**  
**Atualização do estoque de trabalhadores da saúde privada e filantrópica**  
**Unidades da Federação, setembro de 2014**

| UF                  | Trabalhadores    | Participação  |
|---------------------|------------------|---------------|
| Rondônia            | 7.481            | 0,4%          |
| Acre                | 4.476            | 0,2%          |
| Amazonas            | 10.930           | 0,6%          |
| Roraima             | 1.082            | 0,1%          |
| Pará                | 29.454           | 1,5%          |
| Amapá               | 2.171            | 0,1%          |
| Tocantins           | 5.498            | 0,3%          |
| Maranhão            | 23.135           | 1,2%          |
| Piauí               | 15.396           | 0,8%          |
| Ceará               | 46.593           | 2,4%          |
| Rio Grande do Norte | 17.084           | 0,9%          |
| Paraíba             | 16.436           | 0,8%          |
| Pernambuco          | 69.455           | 3,6%          |
| Alagoas             | 16.678           | 0,9%          |
| Sergipe             | 19.561           | 1,0%          |
| Bahia               | 90.793           | 4,7%          |
| Minas Gerais        | 188.890          | 9,7%          |
| Espírito Santo      | 40.284           | 2,1%          |
| Rio de Janeiro      | 210.649          | 10,8%         |
| <b>São Paulo</b>    | <b>694.398</b>   | <b>35,6%</b>  |
| Paraná              | 103.259          | 5,3%          |
| Santa Catarina      | 58.355           | 3,0%          |
| Rio Grande do Sul   | 154.446          | 7,9%          |
| Mato Grosso do Sul  | 20.957           | 1,1%          |
| Mato Grosso         | 20.279           | 1,0%          |
| Goiás               | 44.624           | 2,3%          |
| Distrito Federal    | 37.654           | 1,9%          |
| <b>Brasil</b>       | <b>1.950.018</b> | <b>100,0%</b> |

Fonte: MTE - RAIS 2013, acrescida do saldo de movimentação do Caged, de jan. a setembro de 2014.  
 Elaboração: DIEESE Subseção Federação dos Trabalhadores da Saúde do Estado de São Paulo.  
<sup>(1)</sup> Utilizou-se a CNAE 2.0 (Classes 65502; 86101; 86216; 86224; 86305; 86402; 86500; 86607; 86909; 87115; 87123; 87204; 87301).

Dentre as bases territoriais dos sindicatos da saúde acompanhados, o SINSAÚDE São Paulo é o que, em setembro, possuía o maior número de trabalhadores, 336,6 mil, correspondendo a 48,4% do total de trabalhadores da saúde do estado de São Paulo.

Dentre os sindicatos filiados à Federação da Saúde, o SINSAÚDE Campinas é o que apresentava, em setembro, a maior participação no total do emprego no estado: 95,6 mil trabalhadores, perfazendo 13,8% do total de postos de trabalho formal (Tabela 6).

**TABELA 6**  
**Atualização do estoque de trabalhadores da saúde privada e filantrópica**  
**Estado de São Paulo e base territorial de sindicatos selecionados, setembro de 2014**

| Bases Territoriais                            | Trabalhadores  | Participação  |
|---|----------------|---------------|
| SINSAÚDE Campinas                             | 95.600         | 13,8%         |
| SINSAÚDE Ribeirão Preto                       | 38.845         | 5,6%          |
| Sindicato da Saúde de Araçatuba               | 9.162          | 1,3%          |
| Sindicato da Saúde de Rio Claro               | 3.432          | 0,5%          |
| Sindicato da Saúde de São José do Rio Preto   | 25.238         | 3,6%          |
| Sindicato da Saúde de Sorocaba                | 20.791         | 3,0%          |
| Sindicato da Saúde de Piracicaba              | 13.276         | 1,9%          |
| Sindicato da Saúde de Jaú                     | 6.292          | 0,9%          |
| SINSAÚDE Franca                               | 6.190          | 0,9%          |
| Sindicato da Saúde de Bauru                   | 9.502          | 1,4%          |
| Sindicato da Saúde de Presidente Prudente     | 7.373          | 1,1%          |
| Sindicato da Saúde de Santos                  | 22.515         | 3,2%          |
| Sindicato da Saúde de São José dos Campos     | 25.588         | 3,7%          |
| Sindicato da Saúde do ABC <sup>2</sup>        | 17.085         | 2,5%          |
| Sindicato da Saúde de Guarulhos <sup>2</sup>  | 15.230         | 2,2%          |
| Sindicato da Saúde de São Carlos <sup>2</sup> | 3.054          | 0,4%          |
| Sindicato da Saúde de Osasco <sup>2</sup>     | 21.785         | 3,1%          |
| SINSAÚDE São Paulo <sup>2</sup>               | 336.574        | 48,4%         |
| Outros Municípios <sup>3</sup>                | 25.352         | 3,6%          |
| <b>Estado de São Paulo</b>                    | <b>694.398</b> | <b>100,0%</b> |

Fonte: MTE - RAIS 2013, acrescida do saldo de movimentação do Caged, de jan. a setembro de 2014.  
 Elaboração: DIEESE Subseção Federação dos Trabalhadores da Saúde do Estado de São Paulo.  
<sup>(1)</sup> Utilizou-se a CNAE 2.0 (Classes 65502; 86101; 86216; 86224; 86305; 86402; 86500; 86607; 86909; 87115; 87123; 87204; 87301).

## **ANEXO I**

### **Base Territorial dos Sindicatos filiados à Federação dos Trabalhadores da Saúde do Estado de São Paulo**

#### **SINSAÚDE Campinas – 136 Municípios**

Adamantina, Aguaí, Águas da Prata, Águas de Lindóia, Álvaro de Carvalho, Americana, Amparo, Araras, Araraquara, Arco Íris, Artur Nogueira, Atibaia, Bastos, Borborema, Bragança Paulista, Brejo Alegre, Buritama, Cabreúva, Cafelândia, Cajamar, Campinas, Campo Limpo Paulista, Capivari, Conchal, Conchas, Cosmópolis, Dracena, Elias Fausto, Elisiário, Espírito Santo do Pinhal, Echaporã, Floreal, Flórida Paulista, Fernão, Francisco Morato, Gavião Peixoto, Gália, Garça, Guaimbê, Getulina, Guzolândia, Herculândia, Hortolândia, Ibaté, Ibitinga, Indaiatuba, Irapuã, Itápolis, Itapira, Itapura, Itatiba, Itu, Itupeva, Iacri, Inúbia Paulista, Irapuru, Jarinú, Joanópolis, Júlio Mesquita, Jundiá, Jaguariúna, Junqueirópolis, Lavínia, Lindóia, Louveira, Lucélia, Limeira, Lourdes, Luziânia, Leme, Macaúbal, Magda, Marília, Monte Alegre do Sul, Monte Castelo, Monte Mór, Morungaba, Mogi-Guaçu, Mogi Mirim, Nipoã, Nova Canaã Paulista, Nova Castilho, Nova Europa, Nova Guataporanga, Nova Luzitânia, Novo Horizonte, Nova Odessa, Oriente, Osvaldo Cruz, Paulicéia, Paulínia, Panorama, Parapuã, Pacaembú, Pedreira, Pinhalzinho, Piracaia, Pirajú, Planalto, Pirassununga, Piacatú, Pompéia, Porto Feliz, Quintana, Queiróz, Rafard, Rinópolis, Rubiácea, Sabino, Salto, Salmorão, Santa Mercedes, São João do Pau 'Alho, Santa Cruz da Conceição, Santa Fe do Sul, Santo Antônio do Jardim, Santo Antônio da Posse, São João da Boa Vista, São Roque da Fatura, São Sebastião da Gramma, Santópolis do Aguapeí, Socorro, Serra Negra, Sumaré, Tupã, Três Fronteiras, Tuiuti, Tupi Paulista, Tabatinga, Ubarana, União Paulista, Urú, Várzea Paulista, Vera Cruz, Valinhos e Vinhedo.

#### **Sindicato da Saúde de Ribeirão Preto – 84 Municípios**

Adolfo Pinto, Altinópolis, Álvares Florence, Américo Brasiliense, Américo de Campos, Barretos, Barrinha, Batatais, Bebedouro, Boraceia, Brodowski, Cajobi, Caconde, Cajuru, Cândido Rodrigues, Casa Branca, Cássia dos Coqueiros, Colina, Colômbia, Cravinhos, Divinolândia, Dobrada, Dumont, Fernando Prestes, Guaira, Guaraci, Guariba, Guataparã, Ipiquã, Itobi, Itaóca, Jaborandi, Jaboticabal, Jardínópolis, Luis Antônio, Matão, Mendonça, Meridiano, Mococa, Monte Alto, Monte Azul Paulista, Morro Agudo, Motuca, Novais, Nuporanga, Olímpia, Orlandia, Palmares Paulista, Parisi, Pitangueiras, Pontal, Porangaba, Porto Feliz, Porto Ferreira, Pradópolis, Ribeirão Preto, Rincão, Sales Oliveira, Santa Cruz das Palmeiras, Santa Ernestina, Santa Lúcia, Santa Rita do Passa Quatro, Santa Rosa de Viterbo, Sales, Santo Antônio da Alegria, São Joaquim da Barra, São José do Rio Pardo, São Sebastião Da Gramma, São Simão, Serra Azul, Serrana, Sertãozinho, Severina, Taiaçu, Taiúva, Tambaú, Taquaral, Taquaritinga, Terra Roxa, Valentim Gentil, Vargem Grande do Sul, Viradouro, Vista Alegre do Alto e Vitória Brasil.

#### **Sindicato da Saúde de Araçatuba – 35 Municípios**

Araçatuba, Barbosa, Penápolis, Birigui, Rubiácea, Coroados, Gabriel Monteiro, Santópolis do Aguapeí, Murutinga do Sul, Andradina, Auriflama, Avanhandava, Bento de Abreu, Bilac, Castilho, Clementina, Gastão Vidigal, Glicério, Guaraçaí, Guararapes, Lavínia, Lins, Mirandópolis, Monções, Promissão, Valparaíso, Nova Independência, Palmeira D'Oeste, Pereira Barreto, Santo Antonio do Aracanguá, General Salgado, Ilha Solteira, Guaíçara, Piacatu e Queiróz.

#### **Sindicato da Saúde de Rio Claro – 10 Municípios**

Analândia, Charqueada, Corumbataí, Cordeirópolis, Descalvado, Iracemópolis, Itirapina, Ipeúna, Santa Gertrudes e Rio Claro.

#### **Sindicato da Saúde de São José do Rio Preto – 66 Municípios**

Adolfo, Altair, Aparecida d'Oeste, Ariranha, Bady Bassitt, Bálsamo, Buritama, Cajobi, Cardoso, Catanduva, Catiguá, Cedral, Cosmorama, Dobrada, Dolcinópolis, Estrela d'Oeste, Fernandópolis, Guarani d'Oeste, Ibirá, Icém, Indaiatuba, Itajobi, Jaci, Jales, José Bonifácio, Macaúbal, Macedônia, Mendonça, Mira Estrela, Mirassol, Mirassolândia, Monte Aprazível, Neves Paulista, Nhandeara, Nova Aliança, Nova Granada, Onda Verde, Orindiúva, Palestina, Paraíso, Paranapuã, Paulo de Faria, Pedranópolis, Pindorama, Pirangi, Poloni, Pontes Gestal, Populina, Potirendaba, Riolândia, Rubinéia, Sales, Santa Adélia, Santa Albertina, Santa Clara d'Oeste, Santa Fé do Sul, Santa Rita d'Oeste, São João das Duas Pontes, São José do Rio Preto, Tabapuã, Tanabi, Turmalina, Uchoa, Urânia, Urupês e Votuporanga.

#### **Sindicato da Saúde de Sorocaba – 44 Municípios**

Alambari, Alumínio, Angatuba, Assis, Avaré, Bernardino de Campos, Buri, Cândido Mota, Capela do Alto, Cerqueira Cesar, Eldorado, Guareí, Ibirarema, Ibiúna, Ipaussu, Itaí, Itapetininga, Itatinga, Jacupiranga, Juquiá, Juquitiba, Mairinque, Manduri, Óleo, Palmital, Paraguaçu Paulista, Paranapanema, Piedade, Pilar do Sul, Piraju, Quatá, Registro, Salto de Pirapora, Santa Cruz do Rio Pardo, São Miguel Arcanjo, São Roque, Sarapuí, Sarutaiá, Sete Barras, Sorocaba, Tapiraí, Tatuí, Tejuapá e Votorantim.

#### **Sindicato da Saúde de Piracicaba – 19 Municípios**

Anhembi, Águas de São Pedro, Bofete, Boituva, Botucatu, Cesário Lange, Cerquillo, Conchas, Iperó, Laranjal Paulista, Pardinho, Pereiras, Piracicaba, Rio das Pedras, São Pedro, Santa Maria da Serra, Santa Barbara D'Oeste, Saltinho e Tietê.

#### **Sindicato da Saúde de Jaú – 16 Municípios**

Bariri, Barra Bonita, Boa esperança do Sul, Bocaina, Brotas, Dois Córregos, Dourado, Igarapu do Tiete, Itapui, Jaú, Lençóis Paulista, Macatuba, Pederneiras, Ribeirão Bonito, São Manoel e Torrinha.

### **Sindicato da Saúde de Franca – 17 Municípios**

Aramina, Buritzal, Cristais Paulista, Franca, Guará, Igarapava, Itirapuã, Ituverava, Jeriquara, Miguelópolis, Patrocínio Paulista, Pedregulho, Restinga, Rifaína, Ribeirão Corrente, Ipuã e São José da Bela Vista.

### **Sindicato da Saúde de Bauru – 9 Municípios**

Bauru, Agudos, Arealva, Duartina, Iacanga, Guarantã, Pirajui, Piratininga e Presidente Alves.

### **Sindicato da Saúde de Presidente Prudente – 28 Municípios**

Álvares Machado, Presidente Bernardes, Martinópolis, Santo Anastácio, Presidente Prudente, Presidente Venceslau, Mirante do Paranapanema, Presidente Epitácio, Teodoro Sampaio, Marabá Paulista, Ouro Verde, Caiuá, Piquerobi, Caiabú, Alfredo Marcondes, Santo Expedito, Mariápolis, Sagres, Indiana, Regente Feijó, Taciba, Pirapozinho, Tarabai, Narandiba, Estrela do Norte, Sandovalina, Flora Rica e Rancharia.

### **Sindicato da Saúde de Santos – 17 Municípios**

Santos, São Vicente, Guarujá, Cubatão, Praia Grande, Mongaguá, Itanhaém, Peruíbe, Itariri, Pedro de Toledo, Miracatu, Iguape, Cananéia, Pariqueira-Açu, Bertioxa, São Sebastião e Ilha Bela.

### **Sindicato da Saúde de São José dos Campos – 38 Municípios**

Aparecida, Areias, Arujá, Bananal, Biritiba-Mirim, Caçapava, Cachoeira Paulista, Campos do Jordão, Caraguatatuba, Cruzeiro, Cunha, Guararema, Guaratinguetá, Igaratá, Jacareí, Jambuí, Lagoinha, Lavrinhas, Lorena, Monteiro Lobato, Natividade da Serra, Paraibuna, Pindamonhangaba, Piquete, Queluz, Redenção da Serra, Roseira, Salesópolis, Santa Branca, Santa Isabel, Santo Antônio do Pinhal, São Bento do Sapucaí, São José do Barreiro, São José dos Campos, São Luiz do Paraitinga, Silveiras, Tremembé e Ubatuba.

#### **Observações:**

1) Dezenove Municípios aparecem na base de pelo menos dois Sindicatos diferentes. São eles: *Adolfo, Buritama, Cajobi, Conchas, Dobrada, Ibiúna, Lavínia, Macauba, Mendonça, Piacatú, Pirajú, Porto Feliz, Queiróz, Rubiácea, Sales, Santa Fe do Sul, Santópolis do Aguapeí, São Roque e São Sebastião da Gramma.*

2) O número de Municípios das Bases Territoriais não é idêntico ao que aparece nos Estatutos Sociais dos respectivos Sindicatos, uma vez que nestes, são contabilizados também os Distritos.

## **ANEXO II**

### **Base Territorial dos Sindicatos NÃO filiados à Federação dos Trabalhadores da Saúde do Estado de São Paulo**

#### **Sindicato da Saúde do ABC – 06 Municípios**

Diadema, Mauá, Ribeirão Pires, Rio Grande da Serra, São Bernardo do Campo e São Caetano do Sul.

#### **Sindicato da Saúde de Guarulhos – 03 Municípios**

Guarulhos, Itaquaquecetuba e Mairiporã.

#### **Sindicato da Saúde de Osasco – 13 Municípios**

Barueri, Carapicuíba, Cotia, Embu, Embu Guaçu, Ibiúna, Itapeverica da Serra, Itapeví, Jandira, Osasco, Santana de Parnaíba, Taboão da Serra e Vargem Grande Paulista.

#### **Sindicato da Saúde de São Carlos – 02 Municípios**

Ibaté e São Carlos.

#### **SINSAÚDE São Paulo – 48 Municípios (inclui a Capital)**

Alvinlândia, Anhumas, Apiaí, Araçoiaba da Serra, Barão de Antonina, Barra do Turvo, Bom Jesus dos Perdões, Borá, Caieiras, Campos Novos Paulistas, Capão Bonito, Coronel Macedo, Cruzália, Fartura, Ferraz de Vasconcelos, Florínea, Franco da Rocha, Guapiara, Iepê, Iporanga, Itai, Itapeva, Itatinga, Itaporanga, Itararé, João Ramalho, Lupércio, Lutécia, Maracá, Mogi das Cruzes, Nazaré Paulista, Ocaçu, Oscar Bressane, Pedra Bela, Pirapora do Bom Jesus, Platina, Poá, Ribeira, Riversul, Salto Grande, São Paulo, São Pedro do Turvo, Suzano, Taguai, Taquarituba, Taubaté, Timburi, Ubirajara.

Fonte: [www.sinsaude.org.br](http://www.sinsaude.org.br)

Obs.: Não inclui os distritos: Chavantes, Claraval, Ibiracema e Itaberaba.



#### **Direção Executiva**

**Presidente:** Antônio de Sousa

Sindicato dos Trabalhadores nas Indústrias Metalúrgicas Mecânicas e de Material Elétrico de Osasco e Região - SP

**Vice-presidente:** Alberto Soares da Silva

Sindicato dos Trabalhadores nas Indústrias de Energia Elétrica de Campinas - SP

**Secretária Executiva:** Zenaide Honório

APEOESP Sindicato dos Professores do Ensino Oficial do Estado de São Paulo - SP

**Diretor Executivo:** Edson Antônio dos Anjos

Sindicato dos Trabalhadores nas Indústrias Metalúrgicas de Máquinas Mecânicas de Material Elétrico de Veículos e Peças Automotivas da Grande Curitiba - PR

**Diretor Executivo:** Josinaldo José de Barros

Sindicato dos Trabalhadores nas Indústrias Metalúrgicas Mecânicas e de Materiais Elétricos de Guarulhos Arujá Mairiporã e Santa Isabel - SP

**Diretor Executivo:** José Carlos Souza

Sindicato dos Trabalhadores nas Indústrias de Energia Elétrica de São Paulo - SP

**Diretor Executivo:** Luis Carlos de Oliveira

Sindicato dos Trabalhadores nas Indústrias Metalúrgicas Mecânicas e de Material Elétrico de São Paulo Mogi das Cruzes e Região - SP

**Diretora Executiva:** Mara Luzia Feltes

Sindicato dos Empregados em Empresas de Assessoramentos Perícias Informações Pesq. e de Fundações Estaduais do Rio Grande do Sul - RS

**Diretora Executiva:** Maria das Graças de Oliveira

Sindicato dos Serv. Públicos Federais do Estado de Pernambuco - PE

**Diretora Executiva:** Marta Soares dos Santos

Sindicato dos Empregados em Estabelecimentos Bancários de São Paulo Osasco e Região - SP

**Diretor Executivo:** Paulo de Tarso Guedes de Brito Costa

Sindicato dos Eletricistas da Bahia - BA

**Diretor Executivo:** Roberto Alves da Silva

Federação dos Trabalhadores em Serviços de Asseio e Conservação Ambiental Urbana e Áreas Verdes do Estado de São Paulo - SP

**Diretor Executivo:** Ângelo Maximo de Oliveira Pinho

Sindicato dos Metalúrgicos do ABC - SP

#### **Direção Técnica**

Clemente Ganz Lúcio – diretor técnico

Ademir Figueiredo – coordenador de estudos e desenvolvimento

José Silvestre Prado de Oliveira – coordenador de relações sindicais

Clemente Ganz Lúcio – coordenador de pesquisas

Nelson de Cheri Karam – coordenador de educação

Rosana de Freitas – coordenadora administrativa e financeira

#### **Escritório Regional São Paulo**

Airton Gustavo dos Santos – Coordenador de Atendimento Técnico e Sindical – airton@dieese.org.br

#### **Equipe Técnica Responsável**

Luiz Fernando Alves Rosa – Economista – luizfernando@dieese.org.br

**DIEESE - Subseção Federação dos Trabalhadores da Saúde do Estado de São Paulo**



Rua Paula Ney, 533 – Aclimação  
CEP 04.107-021 São Paulo, SP  
Telefone (11) 5575-7427  
E-mail: atendimento@federacaodasaude.org.br  
www.federacaodasaude.org.br

#### **Direção Executiva**

**Presidente:** Edison Laércio de Oliveira

**1º vice-presidente:** Nilselene Martins da Silva

**2º vice-presidente:** Erivelto Correa Araújo

**Dir. Relações Públicas:** Marilsa Sales Braga

**Secretária Geral:** Elaine da Silva Amaral

**1ª secretária:** Edna Alves

**2ª secretária:** João do Nascimento Carvalho

**Tesoureira Geral:** Maria Jerusa Tagiaroli de Abreu

**1º Tesoureiro:** Valdeir Magri

**Dir. Ass. de Previdência Social:** Lierse Christovam de Almeida

**Dir. Recursos Humanos:** Maria das Graças Artur Machado

**Diretor-procurador:** Paulo Roberto Gondim Richieri

**Diretor de Relações Intersindicais:** Milton Carlos Sanches

**Diretor de Legislação e Normas:** Aristides Agrelli Filho

**Diretor de Imprensa e Divulgação:** Luiz Carlos Vergara Pereira

**Diretora Cultural:** Maria Hermann

**Diretor de Assuntos Parlamentares:** Pedro Alberto Tolentino

**Diretora Arquivista:** Silvia Cristina Ponce

**Diretora de Sede e Patrimônio:** Leide Mengatti

#### **Conselho Fiscal – efetivo**

- Carlos Alberto Cairo

- Rozeli Aparecida Lopes Gonçalves Nogueira

- Elizabete Antonia Bertin

#### **Delegados efetivos representante na CNT**

- Marta Alves de Carvalho

- Paulo César Pereira Richieri

#### **Suplentes de Diretoria**

- Florivaldo P. de Almeida

- Vera Lúcia Salvadio Pimentel

- Edmilson Aparecido Ferreira

- Anselmo Eduardo Bianco

- Maria Helena Anunciação de Souza

- Maria de Fátima Marcon

- Maria Ivanilde de Araújo Almeida

- Maria Cecília da Silva

- Heloísa Helena Teixeira

- Francisco Sálvio de Almeida

- Arnaldo Batista de Almeida

- Ivone Carrocini

- Irany Maria de Jesus

- Marly Alves Coelho

- Ana Ferreira da Silva

- Maria Doniseti de Souza

- Elidalva da Silva Lima

- Hermínia Aparecida Cruz

- João de Fátima

#### **Suplentes do Conselho Fiscal**

- Sofia Rodrigues do Nascimento

- Natalício Valério da Silva

- Inês de Oliveira

#### **Suplentes dos delegados representantes da CNTS**

- Ademilson Eleodoro de Carvalho

- Zélia Aparecida Torquetti Spagnol